



Modello di organizzazione
gestione e controllo
Ex Decreto legislativo 8 giugno
2001

Data	Motivo
18/11/2024	Prima stesura

INDICE

Introduzione	1
Indice	2
Presentazione	3
Quadro normativo di riferimento	4
Reati di riferimento	5/6
Motivazioni, obiettivi, destinatari	7
Mappatura delle aree di rischio, organismo di vigilanza	8
Formazione, sanzioni	9

PRESENTAZIONE

Elementi caratteristici

Denominazione: Orgada Gestioni S.r.l.

Sede legale: Strada Padana Superiore 317 – Vimodrone 20055

Codice Fiscale e Partita Iva 04582980969

Cenni aziendali

La società si occupa di:

- Pulizie, sanificazioni e disinfestazioni civili e industriali
- Cura del verde
- Servizi di portierato e reception
- Manutenzione
- Trasporto conto terzi

Organigramma

ORGANIGRAMMA AZIENDALE

ORGADA GESTIONI S.R.L.

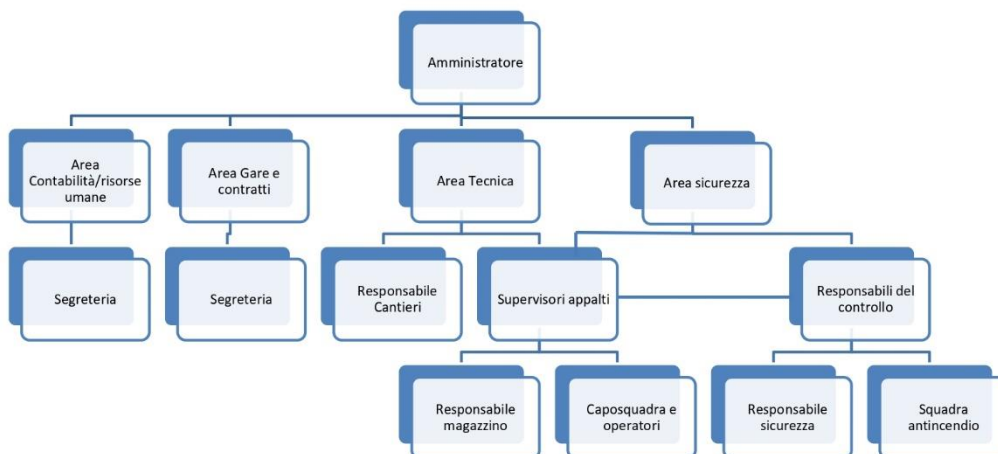

QUADRO NORMATIVO DI RIFERIMENTO

Il presente modello è stato realizzato in attuazione del D. Lgs. 231/2001, che istituisce, in accordo con alcune convenzioni internazionali, la responsabilità amministrativa a carico degli enti per alcuni reati commessi nell'interesse o vantaggio degli stessi. In attuazione della delega di cui all'art. 11 della Legge 29 settembre 2000 n. 300, in data 8 giugno 2001 è stato emanato il Decreto legislativo n. 231 (di seguito denominato il "Decreto"), entrato in vigore il 4 luglio 2001, con il quale il Legislatore ha adeguato la normativa interna alle convenzioni internazionali in materia di responsabilità delle persone giuridiche, alle quali l'Italia aveva già da tempo aderito. In particolare, si tratta della Convenzione di Bruxelles del 26 luglio 1995 sulla tutela degli interessi finanziari delle Comunità Europee, della Convenzione firmata a Bruxelles il 26 maggio 1997 sulla lotta alla corruzione nella quale siano coinvolti funzionari della Comunità Europea o degli Stati membri, e della Convenzione OCSE del 17 dicembre 1997 sulla lotta alla corruzione di pubblici ufficiali stranieri nelle operazioni economiche ed internazionali. Il Decreto, recante "Disciplina della responsabilità amministrativa delle persone giuridiche, delle società e delle associazioni anche prive di personalità giuridica", ha introdotto nell'ordinamento giuridico italiano un regime di responsabilità amministrativa a carico degli enti per reati tassativamente elencati e commessi nel loro interesse o vantaggio:

- da persone fisiche che rivestano funzioni di rappresentanza, di amministrazione o di direzione degli Enti stessi o di una loro unità organizzativa dotata di autonomia finanziaria e funzionale, nonché da persone fisiche che esercitino, anche di fatto, la gestione e il controllo degli Enti medesimi, ovvero
- da persone fisiche sottoposte alla direzione o alla vigilanza di uno dei soggetti sopra indicati. La responsabilità dell'Ente si aggiunge a quella (penale e civile) della persona fisica, che ha commesso materialmente il reato.

La previsione della responsabilità amministrativa di cui al Decreto coinvolge, nella repressione degli illeciti penali ivi espressamente previsti, gli Enti che abbiano tratto vantaggio dalla commissione del reato. Tra le sanzioni comminabili, quelle certamente più gravose per l'Ente sono rappresentate dalle misure interdittive, quali la sospensione o revoca di licenze e concessioni, il divieto di contrarre con la pubblica amministrazione, l'interdizione dall'esercizio dell'attività, l'esclusione o revoca di finanziamenti e contributi, il divieto di pubblicizzare beni e servizi. La suddetta responsabilità si configura anche in relazione a reati commessi all'estero, purché per la loro repressione non proceda lo Stato del luogo in cui siano stati commessi.

REATI DI RIFERIMENTO

1. Indebita percezione di erogazioni, truffa in danno dello Stato o di un ente pubblico o per il conseguimento di erogazioni pubbliche e frode informatica in danno dello Stato o di un ente pubblico (Art. 24, D.Lgs. n. 231/2001) [articolo modificato dalla L. 161/2017 e dal D.Lgs. n. 75/2020]
2. Delitti informatici e trattamento illecito di dati (Art. 24-bis, D.Lgs. n. 231/2001) [articolo aggiunto dalla L. n. 48/2008; modificato dal D.Lgs. n. 7 e 8/2016]
3. Delitti di criminalità organizzata (Art. 24-ter, D.Lgs. n. 231/2001) [articolo aggiunto dalla L. n. 94/2009 e modificato dalla L. 69/2015]
4. Concussione, induzione indebita a dare o promettere altra utilità e corruzione (Art. 25, D.Lgs. n. 231/2001) [articolo modificato dalla L. n. 190/2012]
5. Falsità in monete, in carte di pubblico credito, in valori di bollo e in strumenti o segni di riconoscimento (Art. 25-bis, D.Lgs. n. 231/2001) [articolo aggiunto dal D.L. n. 350/2001, convertito con modificazioni dalla L. n. 409/2001; modificato dalla L. n. 99/2009; modificato dal D.Lgs. 125/2016]
6. Delitti contro l'industria e il commercio (Art. 25-bis.1, D.Lgs. n. 231/2001) [articolo aggiunto dalla L. n. 99/2009]
7. Reati societari Art. 25-ter, D.Lgs. n. 231/2001) [articolo aggiunto dal D.Lgs. n. 61/2002, modificato dalla L. n. 190/2012 e dalla L. 69/2015]
8. Reati con finalità di terrorismo o di eversione dell'ordine democratico previsti dal codice penale e dalle leggi speciali (Art. 25-quater, D.Lgs. n. 231/2001) [articolo aggiunto dalla L. n. 7/2003]
9. Pratiche di mutilazione degli organi genitali femminili (Art. 583-bis c.p.) (Art. 25-quater.1, D.Lgs. n. 231/2001) [articolo aggiunto dalla L. n. 7/2006]
10. Delitti contro la personalità individuale (Art. 25-quinquies, D.Lgs. n. 231/2001) [articolo aggiunto dalla L. n. 228/2003; modificato dalla L. n. 199/2016]
11. Reati di abuso di mercato (Art. 25-sexies, D.Lgs. n. 231/2001) [articolo aggiunto dalla L. n. 62/2005]
12. Reati di omicidio colposo e lesioni colpose gravi o gravissime, commessi con violazione delle norme antinfortunistiche e sulla tutela dell'igiene e della salute sul lavoro (Art. 25-septies, D.Lgs. n. 231/2001) [articolo aggiunto dalla L. n. 123/2007]
13. Ricettazione, riciclaggio e impiego di denaro, beni o utilità di provenienza illecita, nonché autoriciclaggio (Art. 25-octies, D.Lgs. n. 231/2001) [articolo aggiunto dal D. Lgs. n. 231/2007; modificato dalla L. n. 186/2014; modificato dalla L. 186/2014 e dal D.lgs. 195/2021]
14. Delitti in materia di strumenti di pagamento diversi dai contanti (Art. 25-octies.1, D.Lgs. n. 231/2001) [articolo aggiunto dal D.Lgs. 184/2021] 25

15. Delitti in materia di violazione del diritto d'autore (Art. 25-novies, D.Lgs. n. 231/2001) [articolo aggiunto dalla L. n. 99/2009]
16. Induzione a non rendere dichiarazioni o a rendere dichiarazioni mendaci all'autorità giudiziaria (Art. 25- decies, D.Lgs. n. 231/2001) [articolo aggiunto dalla L. n. 116/2009]
17. Reati ambientali (Art. 25-undecies, D.Lgs. n. 231/2001) [articolo aggiunto dal D.Lgs. n. 121/2011, modificato dalla L. n. 68/2015]
18. Impiego di cittadini di paesi terzi il cui soggiorno è irregolare (Art. 25-duodecies, D.Lgs. n. 231/2001) [articolo aggiunto dal D.Lgs. n. 109/2012 modificato dalla Legge 17.10.2017, n. 161]
19. Razzismo e xenofobia (Art. 25-terdecies, D.Lgs. n. 231/2001) [articolo aggiunto dalla Legge 20 novembre 2017 n. 167, modificato dal D.Lgs. n. 21/2018]
20. Frode in competizioni sportive, esercizio abusivo di gioco o di scommessa e giochi d'azzardo esercitati a mezzo di apparecchi vietati (Art. 25-quaterdecies, D.Lgs. n. 231/2001) [articolo aggiunto dalla L. n. 39/2019]
21. Reati tributari (Art. 25-quinquiesdecies, D.Lgs. n. 231/2001) [articolo aggiunto dall'art. 39 comma 2° del Decreto Legge 26 ottobre 2019, n. 124, "Disposizioni urgenti in materia fiscale e per esigenze indifferibili" (di seguito il "Decreto Fiscale") modificato dal D.Lgs. n. 75/2020]
22. Contrabbando (Art. 25-sexiesdecies, D.Lgs. n. 231/2001) [articolo aggiunto dal D.Lgs. n. 75/2020]
23. Delitti contro il patrimonio culturale (art. 25-septiesdecies del d.lgs. 231/2001) [articolo aggiunto dalla legge n. 22 del 3 marzo 2022 "Disposizioni in materia di reati contro il patrimonio culturale"]
24. Responsabilità degli enti per gli illeciti amministrativi dipendenti da reato (Art. 12, L. n. 9/2013)
25. Reati transnazionali (L. n. 146/2006) [Costituiscono presupposto per la responsabilità amministrativa degli enti i seguenti reati se commessi in modalità transnazionale]
26. Reati di Riciclaggio di beni culturali e devastazione e saccheggio di beni culturali e paesaggistici (art. 25- duodevicies [articolo aggiunto dalla legge del 3 marzo 2022 n. 22 del 2022 "Disposizioni in materia di reati contro il patrimonio culturale"])

L'art. 6 del Decreto contempla una forma di "esonero" da responsabilità tale per cui l'Ente non risponde se prova che:

- a) l'organo dirigente ha adottato ed efficacemente attuato, prima della commissione del fatto, modelli di organizzazione e di gestione idonei a prevenire reati della specie di quello verificatosi;
- b) il compito di vigilare sul funzionamento e l'osservanza dei modelli di curare il loro aggiornamento è stato affidato a un organismo dell'ente dotato di autonomi poteri di iniziativa e di controllo;
- c) le persone hanno commesso il reato eludendo fraudolentemente i modelli di organizzazione e di gestione;
- d) non vi è stata omessa o insufficiente vigilanza da parte dell'organismo di cui alla lettera.

MOTIVAZIONI E OBIETTIVI

Orgada Gestioni s.r.l. ha provveduto alla realizzazione e all'adozione del modello per assicurare condizioni di correttezza e trasparenza nella conduzione degli affari e delle attività aziendali. L'azienda è infatti convinta che l'adozione del Modello costituisca, oltre che un valido strumento di sensibilizzazione di tutti coloro che operano per suo conto, affinché tengano comportamenti corretti e lineari nell'espletamento delle proprie attività, anche un imprescindibile mezzo di prevenzione contro il rischio di commissione dei reati e degli illeciti amministrativi previsti dalle normative di riferimento. A tal fine, sebbene l'adozione del Modello non sia prevista dalla legge come obbligatoria, l'azienda ha avviato un progetto di analisi che è stata effettuata nella convinzione che l'adozione e l'efficace attuazione del Modello stesso non solo consentano di beneficiare dell'esimente prevista dal D.Lgs. 231/2001, ma migliorino, nei limiti previsti dallo stesso, la propria capacità di gestione dei processi aziendali, limitando il rischio di commissione dei reati.

DESTINATARI

Il seguente modello è rivolto:

- componenti degli Organi Sociali
- dipendenti e collaboratori
- partner, consulenti, professionisti e fornitori di beni e servizi;
- ogni altra controparte che intrattenga con Orgada Gestioni S.r.l. rapporti contrattualmente regolati.

MAPPATURA DELLE AREE DI RISCHIO

Valutazione del rischio

Rischio moderato:

- Delitti informatici e trattamento illecito di dati
- Delitti di criminalità organizzata
- Concussione, induzione indebita a dare o promettere altra utilità e corruzione
- Ricettazione, riciclaggio e impiego di denaro, beni o utilità di provenienza illecita, nonché autoriciclaggio
- Reati ambientali
- Impiego di cittadini di paesi terzi il cui soggiorno è irregolare

Procedura

Oltre a far riferimento al codice etico, vi è una chiara attribuzione di poteri e responsabilità, tracciabilità delle operazioni economiche, chiarezza e trasparenza della documentazione, controllo periodico dei beni aziendali.

ORGANISMO DI VIGILANZA

L'esenzione dalla responsabilità amministrativa, come disciplinata dall'art. 6, 1° comma, lett. b) e d) del D.Lgs. 231/2001, prevede anche l'obbligatoria istituzione di un organismo dell'azienda, dotato sia di un autonomo potere di controllo (che consenta di vigilare sul funzionamento e sull'osservanza del Modello) sia di un autonomo potere di iniziativa, a garanzia del costante aggiornamento dello stesso.

In base alle previsioni del Decreto l'Organismo cui affidare il compito di vigilare sul funzionamento, l'efficacia e l'osservanza dei Modelli, nonché di proporre l'aggiornamento è stato individuato in una struttura monocratica.

FORMAZIONE

Sono fornite a tutti i dipendenti e collaboratori apposite informative sulle politiche e sulle procedure adottate dall'ente in conformità ai Modelli ed al Codice Etico. A tutte le nuove risorse sarà fornita la stessa documentazione.

Per le segnalazioni, accettate anche in forma anonima, viene segnalato l'indirizzo di posta elettronica c.damico@orgada.it dove è consentito l'accesso solo all'Organismo Di Vigilanza, in alternativa l'indirizzo postale Strada Padana Superiore 317 – Vimodrone 20055.

SANZIONI

L'osservanza delle norme del Codice Etico costituisce parte essenziale delle proprie obbligazioni contrattuali. Pertanto la loro violazione costituisce inadempimento delle obbligazioni primarie del rapporto di lavoro o illecito disciplinare e comporta l'adozione di provvedimenti disciplinari proporzionati in relazione alla gravità o recidività o al grado della colpa, nel rispetto della disciplina di cui all'art. 7 dello Statuto dei Lavoratori, con ogni conseguenza di legge, anche in ordine alla conservazione del rapporto di lavoro ed al risarcimento dei danni.

- 1- Richiamo verbale
- 2- Richiamo scritto
- 3- Multa (fino a 3 ore)
- 4- Sospensione dal servizio e dalla retribuzione (fino a 3 giorni)
- 5- Risoluzione del rapporto di lavoro per giusta causa